

CASA DE ORAÇÃO MISSIONÁRIOS DA LUZ



Relatório de Atividades 2016

Índice

1.	Apresentação Institucional.....	3
2.	Identificação e Descrição da Entidade	4
2.1.	Identificação dos Responsáveis.....	4
2.2.	Títulos, Registros e Reconhecimentos Públicos	5
2.3.	Breve Histórico	5
2.4.	Finalidades Estatutárias.....	8
2.5.	Objetivos	9
2.6.	Abrangência Territorial	9
3.	Clube da 3ª Idade	13
3.1.	Público Alvo.....	13
3.2.	Período de Funcionamento.....	13
3.3.	Capacidade de Atendimento.....	13
3.4.	Pessoas Atendidas e Atividades Realizadas.....	13
3.5.	Resultados obtidos	14
3.6.	Abrangência Territorial	15
3.7.	Recursos Humanos Envolvidos	15
3.8.	Participação dos Usuários / Estratégias de Monitoramento e Avaliação	15
4.	Ninho das Mães.....	16
4.1.	Público Alvo.....	16
4.2.	Período de Funcionamento.....	16
4.3.	Capacidade de Atendimento.....	16
4.4.	Pessoas Atendidas e Atividades Realizadas.....	17
4.5.	Resultados Obtidos.....	18
4.6.	Abrangência Territorial	19
4.7.	Recursos Humanos Envolvidos	19
4.8.	Participação dos Usuários / Estratégias de Monitoramento e Avaliação	19
5.	Casa do Idoso Centro	20
5.1.	Público Alvo.....	20
5.2.	Período de Funcionamento.....	20
5.3.	Capacidade de Atendimento.....	20
5.4.	Pessoas Atendidas e Atividades Realizadas.....	20
5.5.	Resultados Obtidos.....	21
5.6.	Abrangência Territorial	21
5.7.	Recursos Humanos Envolvidos	21
5.8.	Participação dos Usuários / Estratégias de Monitoramento e Avaliação	22
6.	Outras Atividades Sociais	23
6.1.	Francisco de Assis	23
6.2.	Vida Nova	24
6.3.	Amigos da Rua	25
6.4.	Levando Alegria.....	26
7.	Fontes de Recursos Financeiros	26
8.	Recursos Físicos.....	27

1. Apresentação Institucional

Este relatório é uma breve síntese das atividades realizadas pela Casa de Oração Missionários da Luz no ano de 2016.

Em todos esses anos de sua história, procura, em todas as ações que realiza, promover a melhoria e bem estar do Ser Humano, colocando em prática o amor fraternal ensinado pelo Sr. Jesus.

Esperamos que você possa, por meios destas palavras e números, compreender um pouco do papel que a instituição representa na sociedade que está inserida.

Por fim, fazemos um convite para vir conhecer um pouco mais de perto estas atividades e que faça parte deste barco, rumo à felicidade e à edificação de um mundo melhor.

São José dos Campos, 28 de Fevereiro de 2017.

Fraternalmente,

Lucimara Nazaré Silva
Assistente Social

Luiz Carlos Corsi
Presidente

Christiano Sadock de Freitas
1º Secretário

2. Identificação e Descrição da Entidade

Nome da Organização: Casa de Oração Missionários da Luz

CNPJ: 96.488.101/0001-22

Endereço: Rua Yamaguti, 50 - Jardim Oriente

Município: São José dos Campos – SP

CEP 12236-081

Telefone: (12) 3931-7457

E-mail: casamissionarios@uol.com.br

Site: <http://www.missionariosdaluz.com.br>



Figura 1: Localização da Casa de Oração Missionários da Luz

Tem como:

a) Visão: ser uma organização de terceiro setor, que promove, com excelência, o desenvolvimento humano contínuo, com capacitação, valorização e campo de trabalho voluntário.

b) Missão: promover de forma sustentável o desenvolvimento e a melhoria da qualidade de vida de pessoas em vulnerabilidade social, por meio do acolhimento e ações que contribuam para a saúde, a educação, a cultura, assistência social e o espírito empreendedor.

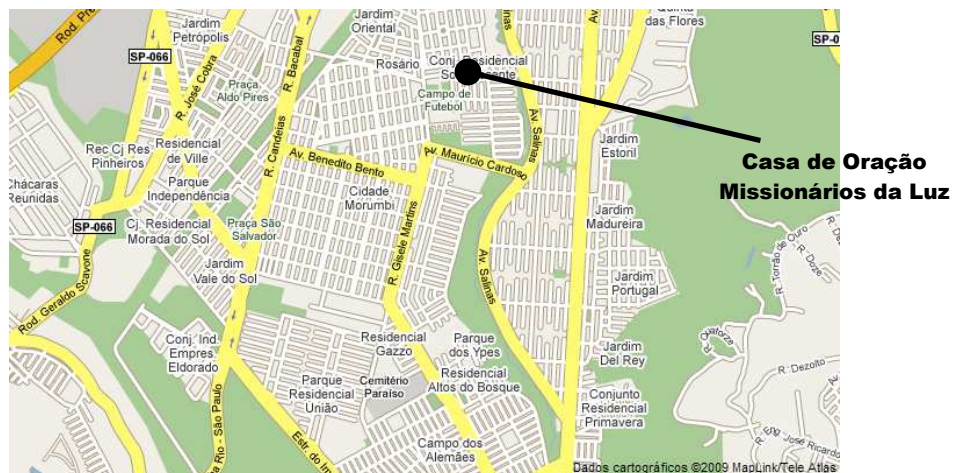
c) Valores: fazer o bem; buscar a evolução espiritual; trabalhar com humildade; entusiasmo e alegria; valorizar e respeitar as pessoas, sem distinção de qualquer natureza; agir sempre com ética, competência e transparência; comprometer-se com a missão e objetivos da Casa; amar e praticar a caridade.

2.1. Identificação dos Responsáveis

REPRESENTANTE LEGAL DA INSTITUIÇÃO:

Nome: Luiz Carlos Corsi

Função: Presidente

CPF: 361.286.198-00

RG: 3.868.564-4 SSP/SP

Data de nascimento: 12/05/1938

Profissão: Aposentado

Telefone: (12) 3931-7457

IDENTIFICAÇÃO DO COORDENADOR TÉCNICO:

Nome: Lucimara Nazaré Silva

Cargo: Assistente Social

RG:19.618.140-9

Telefone: (12) 98215-1499

Nº registro profissional: 50624 CRESS/SP

CPF:093.399.638-14

2.2. Títulos, Registros e Reconhecimentos Públicos

FEDERAIS:

- **CNPJ:** 96.488.101/0001-22
- **Entidade Beneficente de Assistência Social:** Portaria da Secretaria Nacional de Assistência Social nº 162/2014 (DOU de 01/10/2014, seção 1, pg. 78).
- **Utilidade Pública Federal:** Portaria do Ministério da Justiça 2164 de 2008 (DOU de 14/11/2008, seção 1, página 77 – vigente até a Lei Federal nº 13.204/2015).
- **Entidade Organizadora nos Programas Habitacionais de Interesse Social do Ministério das Cidades:** Portaria nº 599 de 24/09/2014 da Secretaria Nacional de Habitação (DOU de 26/09/2014, seção 1, pg. 77-84).

ESTADUAIS:

- **Inscrição Estadual:** Isento
- **Utilidade Pública Estadual:** Lei Estadual nº 12311/2006
- **Registro na Secretaria de Assistência e Desenvolvimento Social do Estado de São Paulo (SEADS/SP):** nº 5915/2007
- **Certificado de Regularidade Cadastral de Entidades:** CRCE nº 1638 de 18/12/2013.
- **Certificado de Reconhecimento de Entidade Promotora dos Direitos Humanos:** Certificado nº 713/2016 da Secretaria da Justiça do Estado de SP (Processo SJDC 1947/2016).
- **Declaração de Reconhecimento de Imunidade do Imposto sobre Transmissão “Causa Mortis” e Doação de Quaisquer Bens ou Direitos – ITCMD:** Notificação NSE-ITCMD nº 81/2015 de 14/12/2015 (Processo 12541-944921/2015).

MUNICIPAIS:

- **Inscrição Municipal em São José dos Campos:** nº 135753
- **Utilidade Pública Municipal – São José dos Campos:** Lei Municipal nº 6173/2002
- **Registro no Conselho Municipal de Assistência Social de São José dos Campos:** nº 082 (Resolução CMAS nº 004/2007 publicada no Boletim do Município de SJCampos em 09/03/2007, página 19).
- **Registro no Conselho Municipal dos Direitos da Criança e do Adolescente de São José dos Campos:** nº 128/08.
- **Inscrição no Conselho Municipal do Idoso de São José dos Campos:** nº 02/2008 (Resolução CMI nº 02/2008).
- **Medalha Cassiano Ricardo da Câmara Municipal de São José dos Campos** pelos relevantes serviços prestados a comunidade: Decreto Legislativo nº 40/2016 (Boletim do Município nº 2367 de 21/12/2016).

2.3. Breve Histórico

A Casa de Oração “Missionários da Luz” foi fundada em 20 de junho de 1993 como uma pessoa jurídica de Direito Privado, constituída sob a forma de associação filantrópica e religiosa, sem fins lucrativos ou econômicos, apolítica, com duração por tempo indeterminado.

A Casa de Oração Missionários da Luz (COMLuz) foi criada por um grupo de amigos que comungavam da mesma doutrina religiosa, com o objetivo do estudo e prática dos ensinamentos Espíritas.

Desde sua fundação, a COMLuz atua e participa da comunidade adjacente à sua sede.

Durante os 20 anos de atividades religiosas, a COMLuz identificou entre seus assistidos, famílias que apresentavam necessidades materiais e de auxílios diversos.

As famílias que freqüentavam a COMLuz na busca pelo atendimento ou socorro espiritual e religioso, passaram a recorrer também para o apoio material e social. E mesmo as famílias que não compartilhavam da prática religiosa – indicadas por outras famílias, chegaram até a entidade.

A partir desta demanda espontânea, a COMLuz através dos grupos de trabalhadores voluntários, passou a atender pequenos grupos de famílias com Apoio Material Emergencial. Também passou a promover Orientação Social a determinados grupos: gestante, famílias e idosos, dentre outros.





Os grupos de voluntários e de trabalho formaram-se na medida das necessidades apresentadas pelas famílias que buscavam a COMLuz, seja de ordem material ou emocional.

Dessa forma, diversas ações surgiram realizadas por grupo de voluntários que se organizaram para através do trabalho e da assistência ao próximo, amenizar a problemática apresentada pelas famílias.



Para tanto, utilizaram-se de mão de obra voluntária, bem como dos recursos internos da COMLuz, doações e parcerias com a iniciativa privada (pessoas físicas e jurídicas).

Dessas iniciativas resultaram diversas atividades sociais, que por anos desenvolveram ações junto a diversificados grupos. A entidade chegou a manter 18 (dezoito) atividades, entre sociais e diversas.

Serviço	Público Alvo	Objetivo	Logomarca
Mesa Farta	Famílias carentes	Apoio material emergencial e desenvolvimento de ações para o desenvolvimento da autonomia familiar	

Centro Odontológico	Pessoas carentes	Busca da saúde bucal	
Centro Odontológico	Pessoas carentes e com necessidades de saúde	Busca da saúde bucal	
Farmácia Comunitária		Doação de medicamentos a pessoas carentes, mediante apresentação de receituário médico	
Atendimento Terapêutico		Oferecimento de atendimentos terapêuticos a pessoas carentes	
Alcoólicos Anônimos	Pessoas dependentes de bebidas alcoólicas	Terapias em grupo com vistas ao tratamento da dependência alcoólica	

Atualmente, a entidade possui diversas certificações no âmbito federal, estadual e municipal, conforme descrito anteriormente, realizando as seguintes atividades de atendimento a população:

Serviço	Público Alvo	Objetivo	Logomarca
Ninho das Mães e Acolhimento Mãe-Bebê	Gestantes carentes e bebês de até um ano de idade	Serviço de fortalecimento de vínculos para gestantes, mães e bebês; Proteção a família e combate à mortalidade infantil	
Clube da 3ª Idade	Idosos carentes	Serviço de fortalecimento de vínculos para idosos, de modo a evitar o isolamento social	

Francisco de Assis	Pessoas deficientes e idosos carentes	Apoio emergencial material, através de apoio na residência com doação de alimentos, medicamentos e empréstimos de equipamentos hospitalares	 Francisco de Assis
Vida Nova	Dependentes de álcool e outras drogas, bem como seus familiares.	Prevenção do uso indevido de drogas/ bebidas, atenção e reinserção social de usuários	 VIDA NOVA <small>www.pravocevidanova.com.br</small>
Levando Alegria	Idosos isolados e vivendo em abrigos	Promove visitas a abrigos de idosos, proporcionando momentos de interação social e recreação.	 Levando Alegria
Grupo de Teatro Amador	Pessoas carentes de ensinamentos morais, éticos e Cristãos	Elaboração de peças teatrais com foco em valores éticos e morais, com vistas ao desenvolvimento integral do Ser Humano	 Grupo de Teatro Amador
Amigos na Rua	Moradores de rua, desabrigados	Apoio material emergencial (alimentos, roupas e cobertores) na rua	 Amigos na Rua

Dessa forma, a COMLuz está em contínuo processo interno de organização, conhecimento, reestruturação e quebra de paradigmas, para: assumir, desenvolver, aperfeiçoar, reunir recursos humanos, físicos e materiais, visando o pleno desenvolvimento do trabalho com idosos, dentre outros públicos alvo.

2.4. Finalidades Estatutárias

Segue artigo do Estatuto Social que descreve as finalidades estatutárias da instituição:

Art. 7º. A Casa de Oração Missionários da Luz têm por finalidades:

I – criar e manter, quando possível, pelos próprios meios, obras assistenciais e projetos de caráter filantrópico beneficente de amparo à família, à infância, ao adolescente, à gestante, ao idoso, ao enfermo, ao adicto, ao paciente psiquiátrico e

ao morador de rua, a todos assistindo sem distinção de classe, sexo, cor, nacionalidade ou religião;

II – prestar assistência social, médica, ambulatorial, hospitalar, odontológica, ortopédica, fisioterápica, oftalmológica, psicológica, psiquiátrica e farmacêutica utilizando todos os meios disponíveis;

III – promover o desenvolvimento da cultura e da educação, bem como realizar e incentivar projetos culturais, educacionais ou esportivos em geral com vistas à formação moral e ética do Ser Humano e a divulgação dos postulados Espíritas Cristãos, utilizando-se de todos os meios legais disponíveis;

IV – promover ações de prevenção, habilitação, reabilitação e integração à vida comunitária de pessoas portadoras de deficiências, dependentes químicos e pessoas com doenças mentais;

V – promover a integração ao mercado de trabalho e prestar assistência educacional;

VI – prestar o atendimento e assessoramento aos beneficiários da assistência social e, a defesa e a garantia de seus direitos.

Parágrafo primeiro. Todos os serviços, programas e projetos socioassistenciais são prestados de forma universal, gratuita, continuada e planejada, sendo destinados para pessoas comprovadamente carentes, exceto os casos previstos em lei de acordo com os objetivos e regulamentações específicas.

Parágrafo segundo. Todos os serviços, programas, projetos e benefícios socioassistenciais serão ofertados na perspectiva da autonomia e garantia de direitos dos usuários, bem como existirão processos participativos dos usuários na busca do cumprimento da missão da organização, bem como da efetividade na execução de seus serviços, programas, projetos e benefícios socioassistenciais.

2.5. Objetivos

Prestar atendimento social, psicológico, odontológico, de restabelecimento da autonomia e da saúde a idosos, deficientes físicos, famílias, crianças, adolescentes e gestantes provendo a proteção o fortalecimento de vínculos afetivos, bem como o acolhimento, assistência, promoção e inclusão de seus membros na sociedade, inclusive através de ações focadas na proteção social básica e no encaminhamento para serviços de proteção social de média e alta complexidade.

2.6. Abrangência Territorial

De acordo com a classificação adotada pela Prefeitura Municipal de São José dos Campos, por ocasião da edição do Atlas das Condições de Vida em São José dos Campos, em 2004, temos os seguintes Setores Socioeconômicos da cidade abrangidos pelo atendimento da Casa de Oração Missionários da Luz: **Campo dos Alemães, Vila São Bento/Torrão de Ouro, Jardim Oriente, Morumbi, Parque Industrial e Bosque dos Eucaliptos.**



Figura 2: Setores socioeconômicos de São José dos Campos (fonte: Atlas das condições de vida em São José dos Campos, 2004)

Os Setores Socioeconômicos de abrangência da COMLuz, especialmente os Setores Campo dos Alemães e Jardim Oriente/Morumbi, atualmente são os mais populosos da cidade, com cerca de 100.000 (cem mil) habitantes no total, de acordo com o levantamento realizado pela UNICAMP em parceria com a Prefeitura Municipal de São José dos Campos (Pesquisa de Instrumentação do Planejamento Urbano e Avaliação do Déficit Habitacional em São José dos Campos. NEPO/UNICAMP/PMSJC, 2003).

1- Alto da Ponte	7 - Pararangaba/Campos de S. José	14 - Jd. Satélite	21 - São Francisco Xavier
2 - Santana	8 - Vista Verde	15 - Jd. Oriente/Morumbi	24 - Freitas/Sertãozinho
3 - Centro	9 - Jd. da Granja	16 - Parque Industrial	27 - Novo Horizonte
4 - Jd. Paulista	11 - Vl. S. Bento/Torrão de Ouro	17 - Jd. das Indústrias	29 - Putim
5 - Vl. Industrial	12 - Campo dos Alemães	18 - Urbanova/Aquários	30 - Capão Grosso/Bom Retiro/Serrote
6 - Eugênio de Melo	13 - Bosque dos Eucaliptos	20 - Vl. Adyanna/Esplanada	

Figura 3: Tabela dos Setores Socioeconômicos – São José dos Campos (NEPO/UNICAMP/PMSJC, 2003).

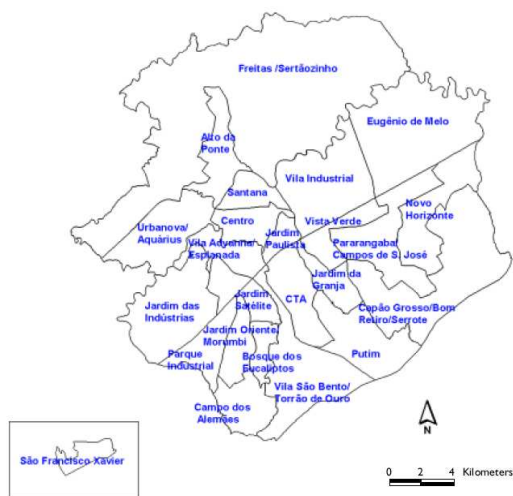

Figura 4: Número de Habitantes Segundo Setores Socioeconômicos – São José dos Campos (NEPO/UNICAMP/PMSJC, 2003).

E onde se encontram alguns dos mais elevados índices de crianças que nunca frequentaram creches ou pré-escolas:

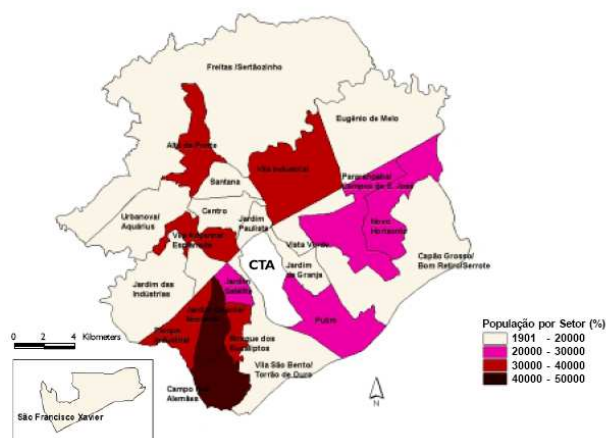

Figura 5: Frequência das Crianças à Creche e Pré-Escola – Setores Socioeconômicos – São José dos Campos (NEPO/UNICAMP/PMSJC, 2003).

Nos setores abrangidos pela COMLuz há também algumas das maiores taxas de desemprego da cidade, que já eram elevadas por ocasião da pesquisa feita pela Prefeitura Municipal e a UNICAMP em 2003:

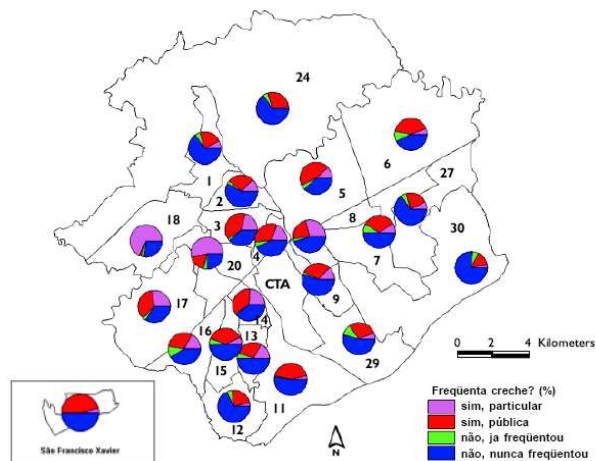

Figura 6: Taxa de Desemprego – Setores Socioeconômicos – São José dos Campos (NEPO/UNICAMP/PMSJC, 2003).

E também onde significativa parcela da população pertence às classes D e E de acordo com a classificação sócio-econômica do Brasil, homologado por ABA (Associação Brasileira de Anunciantes), ABEP (Associação Brasileira de Estudos Populacionais) e ABIMEPE (Associação Brasileira de Institutos de Pesquisa de Mercado):

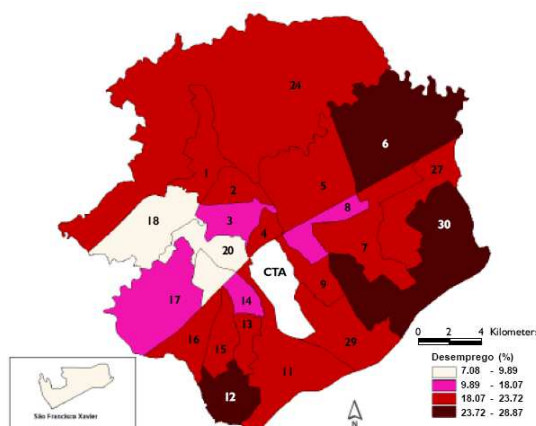

Figura 7: Percentagem de Pessoas de Referência por Classificação ABIMEPE – Setores Socioeconômicos – São José dos Campos (NEPO/UNICAMP/PMSJC, 2003).

Enquanto em toda a cidade cerca de 43% das famílias tem renda de até 3 salários mínimos, em alguns dos setores abrangidos pela COMLuz o percentual de famílias nesta condição ultrapassa os 80%:

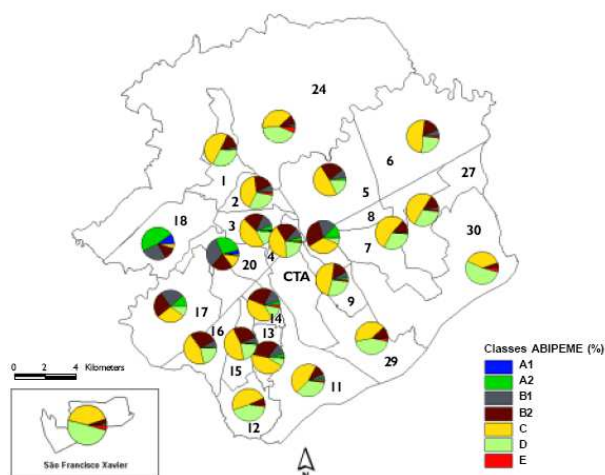

Figura 8: Renda Total das Famílias em Salários Mínimos – Setores Socioeconômicos – São José dos Campos (NEPO/UNICAMP/PMSJC, 2003).

3. Clube da 3ª Idade

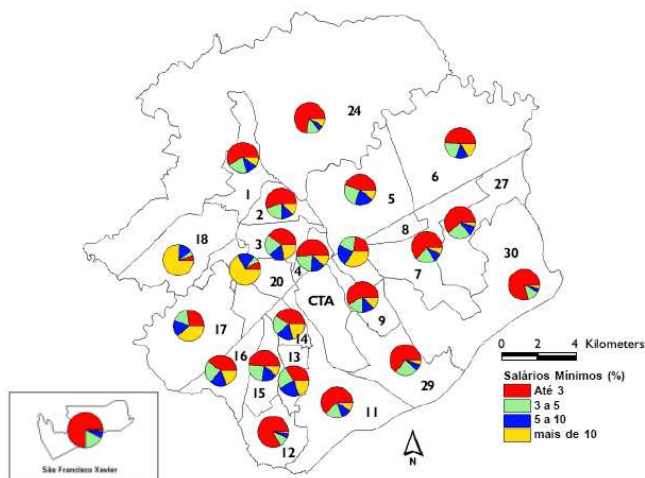

Serviço de Proteção Social Básica: Serviço de Convivência e Fortalecimento de Vínculos Familiares para Idosos.

O projeto em questão tem como premissa o atendimento ao idoso, visando seu reengajamento social por meio do fortalecimento da autoestima, autonomia e fortalecimento de vínculos familiares e do convívio comunitário.

Tem como foco o desenvolvimento de atividades que contribuam no processo de envelhecimento saudável. A intervenção social está pautada nas características, interesses e demandas dessa faixa etária e considera a vivência em grupo, as experimentações artísticas, culturais, esportivas e de lazer e a valorização das experiências vividas constituem formas privilegiadas de expressão, interação e proteção social.

O Projeto é desenvolvido para contribuir na melhoria da qualidade de vida dos idosos, promovendo o acesso de direitos, desenvolvendo potencialidades e fortalecendo vínculos familiares e comunitários através de ações realizadas no Centro de Convivência Clube da 3ª Idade.

O Projeto contempla as seguintes ações: trabalho em grupo, oficinas, atividades culturais, esportivas e de lazer, eventos alusivos a datas comemorativas.

As atividades individuais e grupais têm como proposta a promoção e valorização de cada indivíduo, fortalecendo a convivência em grupo, a melhoria nos relacionamentos e a identificação do papel social da Pessoa Idosa na sociedade.

3.1. Público Alvo

Idosos com idade superior a 60 anos, de ambos os sexos, recebidos das seguintes formas:

- Procura espontânea;
- Busca ativa;
- Encaminhamento da rede socioassistencial;
- Encaminhamento das demais políticas públicas.

3.2. Período de Funcionamento

O funcionamento da atividade ocorre às:

- Quintas-feiras: das 9h00 às 14h00.

3.3. Capacidade de Atendimento

40 idosos por ano.

3.4. Pessoas Atendidas e Atividades Realizadas

Foram atendidas 17 idosas.

Atividades Realizadas	
122	Oficinas de artesanatos
02	Atividades Externas
07	Atividades socioeducativas Diversas
244	Lanches
04	Confraternizações
520	Peças Artesanatos Produzidas

Procedimentos Técnicos	
03	Visita Domiciliar
17	Atendimento Individual
00	Encaminhamentos e Orientações
06	Reuniões de Equipe
04	Reuniões de Planejamento

Percentual de gratuidade: 100%.

Algumas das atividades realizadas em 2016:



Confraternização de Páscoa



Dia Internacional do Idoso



**Atividade Educativa
(capoeira adaptada)**



Atividade Socioeducativa de Grupo

3.5. Resultados obtidos

As ações desenvolvidas buscaram potencializar as idosas de forma que pudessem sobressair das situações de risco e o isolamento social através da participação, desenvolvendo o protagonismo social, o resgate da autoestima.

O trabalho desenvolvido proporcionou atividades de cunho socioeducativo, assistência social, cultural e lazer. Essas ações proporcionaram a integração/interação dos idosos

respeitando seus interesses e habilidades, contribuindo para um envelhecimento ativo e saudável.

3.6. Abrangência Territorial

Município de São José dos Campos.

3.7. Recursos Humanos Envolvidos

Cargo/Função	Qtd	Vínculo	Carga horária mensal
Coordenadora	1	Voluntário	24h/s
Assistente Social	1	CLT	30h/s
Profª. Artesanato	3	Voluntário	24h/s
Aux. Trabalhos manuais	3	Voluntário	24h/s
Oficineiro (capoeira)	1	Prestador de Serviço (Parceria FCCR)	08h/s

3.8. Participação dos Usuários / Estratégias de Monitoramento e Avaliação

As ações proporcionaram a integração/interação dos idosos respeitando seus interesses e habilidades, constatado mediante instrumental de listas de presença, entrevistas individuais, pesquisas de opinião, contemplando, ainda, o número de atividades realizadas, o nível de envolvimento e participação com as atividades desenvolvidas, convivência social e comunitária, contribuindo para um envelhecimento ativo.

4. Ninho das Mães



Este compreende os seguintes serviços:

- Serviço de Proteção Social Básica: Serviço de Convivência e Fortalecimento de Vínculos para Crianças até 6 anos, conforme a Resolução CNAS nº 109 de 11/11/2009
- Serviço de Proteção Social Básica: Serviço de Convivência e Fortalecimento de Vínculos para Adolescentes e Jovens de 15 a 17 Anos, conforme a Resolução CNAS nº 109 de 11/11/2009
- Serviço de Proteção Social Básica: Serviço de Convivência e Fortalecimento de Vínculos para Jovens de 18 a 29 Anos, conforme a Resolução CNAS nº 13 de 13/05/2014

O referido projeto prioriza o atendimento sócio-pisico-educativo às gestantes em situação de vulnerabilidade social, nascituros e bebês até um ano de idade, provendo a proteção da saúde materno infantil e o fortalecimento de seus vínculos afetivos, através de atendimentos em grupo e palestras educativas, antes e após a gestação, possibilitando a mulher o despertar de novos interesses, visando o desenvolvimento do protagonismo social.

A Organização conta também com o repasse de apoio material as atendidas, provenientes de doações de municipais, parcerias e ações desenvolvidas pela Organização.

4.1. Público Alvo

Nascituros, gestantes adolescentes em qualquer período da gravidez, gestantes a partir do quinto mês de gravidez e bebês que tenham participado do projeto na fase gestacional com situação de fragilidade ou rompimento de vínculos familiares, em situação de vulnerabilidade social. Usuários territorialmente referenciados aos CRAS. O atendimento de gestantes adolescentes ocorre com a mais absoluta prioridade.

O acesso às ações dar-se-á das seguintes formas:

- Por procura espontânea;
- Por busca ativa;
- Por encaminhamento da rede socioassistencial;
- Por encaminhamento das demais políticas públicas.

4.2. Período de Funcionamento

O funcionamento da atividade ocorre às:

- Segundas-feiras: das 14h00 às 16h00.
- Quartas-feiras: das 14h00 às 16h00.

4.3. Capacidade de Atendimento

3 Turmas com 20 gestantes e 02 turma de 10 duplas mãe e bebê por ano.

4.4. Pessoas Atendidas e Atividades Realizadas

Foram atendidas 36 gestantes, 10 mães e 10 bebês.

Atividades Realizadas	
46	Gestantes Inscritas
36	Gestantes Atendidas
13	Mamães e bebês inscritas
10	Mamães e bebês atendidas
10	Crianças Atendidas
81	Atividades socioeducativas diversas
26	Atividades de Trabalhos Manuais
05	Atividades Externas (sessão de fotos/ UNESP)

Procedimentos Técnicos	
59	Atendimentos Individuais
08	Atendimentos em Grupo
06	Visitas Domiciliares
02	Reuniões de Equipe
02	Reuniões de Planejamento
02	Encaminhamentos realizados (Cras, Defensoria Publica)
06	Encaminhamentos recebidos (Cras Centro, UBS Jd Jussara, Ajas, Hospital Muicipal)

Percentual de gratuidade: 100%.

Repasse de apoio material:

Benefícios distribuídos	
330	Cestas Básicas
36	Enxovais
13	Enxovais de Emergência
93	Outras doações
82	Sucos e lanches

Algumas das atividades realizadas em 2016:



Atividade socioeducativa



Atividade de Dança Circular



Entrega de Cesta e Roda de Conversa



Atividade Mamãe e o Bebê



Dia da beleza

4.5. Resultados Obtidos

Foi realizada uma avaliação reflexiva com cada turma de assistidas, sobre a duração do curso, os temas propostos nas palestras, os profissionais e o aprendizado das mesmas, por meio de uma carta resposta escrita e assinada por elas.

O Projeto proposto atingiu plenamente seu objetivo, uma vez que atendendo a nossa expectativa, criou uma interatividade entre os grupos e a equipe. Pudemos observar o grande interesse e participação das gestantes quanto aos temas propostos questionando e interagindo com a equipe no decorrer das atividades, melhora de autoconhecimento e autoestima, aumento no nível de informação, garantindo assim o acesso das gestantes às informações e orientações quanto a sua saúde e a saúde do seu bebê.

Foi unânime a opinião e a avaliação da equipe, de que após o Projeto, as gestantes estão se sentindo cidadãs mais conscientes, valorizadas e sensibilizadas quanto aos seus direitos até então, por muitas, desconhecido.

4.6. Abrangência Territorial

Município de São José dos Campos.

4.7. Recursos Humanos Envolvidos

Cargo/Função	Qtd	Vínculo	Carga horária mensal
Coordenadora	1	Voluntário	24h/s
Assistente Social	1	CLT	30h/s
Oficineiro (trabalhos manuais)	1	Voluntário	24h/s
Psicólogos	1	Voluntário	16h/s
Profissionais das diversas áreas do saber	5	Voluntário	8h/s
Aux. de Estoque	3	Voluntário	24h/s

4.8. Participação dos Usuários / Estratégias de Monitoramento e Avaliação

No transcorrer do curso sentiram-se capazes de produzir algumas das peças do próprio enxoval feito através das aulas de trabalhos manuais, resgatando a autoestima. As gestantes tiveram grande interesse e participação nas atividades propostas como palestras e trabalhos em grupo. Como forma de avaliação foram feitos acompanhamento mensal do trabalho desenvolvido; além dos trabalhos desenvolvidos foram feito triagem, ficha de inscrição; reunião de equipe; relatórios; registros fotográficos; listas de frequência planilha de controle de repasse de apoio material e pesquisa de satisfação.

5. Casa do Idoso Centro



Serviço de Proteção Social Básica: Serviço de Convivência e Fortalecimento de Vínculos Familiares para Idosos.

Serviço realizado através de parceria com a Prefeitura Municipal de São José dos Campos, conforme artigo 140 da Lei Municipal nº 6.428 de 2003.

5.1. Público Alvo

Idosos, a partir de 60 anos de idade, devidamente inscritos no SIAS Sistema Informatizado de Assistência Social, que vivenciam situação de vulnerabilidade social em decorrência de vínculos afetivo-relacionais.

5.2. Período de Funcionamento

Horário de funcionamento do serviço: O Centro de Referência do Idoso – Casa do Idoso Unidade Centro funcionou de segunda a sexta-feira, no período de 7h00 as 19h00 de Janeiro a Dezembro.

5.3. Capacidade de Atendimento

Média de 1500 (mil e quinhentos) idosos atendidos por mês.

5.4. Pessoas Atendidas e Atividades Realizadas

Mês/2016	Nº Idosos atendidos	Nº atendimentos realizados
Janeiro	834	3.236
Fevereiro	1.610	8.731
Março	1.877	12.830
Abril	1.893	12.827
Maio	1.913	11.833
Junho	2.403	12.994
Julho	1.590	8.856
Agosto	2.324	12.725
Setembro	2.430	13.075
Outubro	2.113	10.879
Novembro	1.915	10.072
Dezembro	2.303	7.740

OBSERVAÇÕES:

- A) A Média dos últimos 12 meses (Janeiro a Dezembro de 2016) foi: 1.933 Idosos atendidos em 10.483 atendimentos realizados.

- B) A comprovação dos atendimentos, via assinatura, dos Idosos atendidos, encontra-se em poder da Entidade Social Conveniada, para futuras necessidades de comprovação.

5.5. Resultados Obtidos

O trabalho desenvolvido proporcionou atividades de cunho socioeducativo, assistência social, cultural, desportivos de lazer e saúde, como por exemplo: aulas de alfabetização, língua estrangeira, informática, grupos de convívio, gincana pela cidadania, hidroginástica, atendimento multiprofissional na área de saúde, entre outras. Essas ações proporcionaram a integração/interação dos idosos respeitando seus interesses e habilidades, contribuindo para um envelhecimento ativo e saudável com Qualidade de Vida.

5.6. Abrangência Territorial

Município de São José dos Campos

5.7. Recursos Humanos Envolvidos

Contratados CLT e Bolsistas:

Cargo/Função	Quantidade	Vínculo	Carga Horária mensal	Grau de escolaridade
Prof. de Ed. Física	06	CLT	40H/S	Superior
Nutricionista	01	CLT	20H/S	Superior
Aux. Adm.	04	CLT	40H/S	Médio
Assistente Social	02	CLT	30H/S	Técnico
Estagiário de Ed. Física	07	Estágio	30H/S	Superior - cursando
Téc. de Enfermagem	03	CLT	40H/S	Técnico
Recepcionista	04	CLT	40H/S	Médio
Analista Adm.	02	CLT	40H/S	Superior
Médico Geriatra	01	CLT	20H/S	Superior
Aux. de Manutenção	01	CLT	40H/S	Médio
Psicólogo	01	CLT	40H/S	Superior
Vigia	05	CLT	40H/S	Médio
Enfermeiro	01	CLT	40H/S	Superior
Coord. de Esportes	01	CLT	40H/S	Superior
Aux. de Serv. Gerais	05	CLT	40H/S	Médio

Coord. Adm.	01	CLT	40H/S	Superior
Enc. de Serv. Gerais	01	CLT	40H/S	Médio
Cirurgião Dentista	01	CLT	20H/S	Superior
Prof. de Informática	02	CLT	40H/S	Técnico
Prof. de Língua Estrangeira	01	CLT	20H/S	Técnico
Terapeuta Ocupacional	01	CLT	30H/S	Superior
Fisioterapeuta	01	CLT	30H/S	Superior
Aux. de odontologia	01	CLT	40H/S	Medio

Contratados prestadores de serviços (RPA e terceirizados):

Cargo/Função	Quantidade	Vínculo	Carga Horária semanal	Grau de escolaridade
Prof. de Artes	01	RPA	04	Fundamental
Prof de Artes	02	RPA	04	Medio
Prof. de Artes	01	RPA	06	Superior
Prof. de Artes	02	RPA	04	Superior
Prof. de Lian Gong	01	RPA	04	Superior
Prof. de Coral	01	RPA	02	Superior
Prof. de Teatro	01	RPA	06	Superior
Prof. de Culinária	01	RPA	03	Medio
Prof. de Idiomas	01	RPA	02	Superior
Músico	Diversos	Terceirizado	03 h Mensais	Superior/Médio
Duvalcor	01	Terceirizado	-	Superior
Life Coach	01	Terceirizado	-	Superior
Protético	02	Terceirizado	-	Tecnico

5.8. Participação dos Usuários / Estratégias de Monitoramento e Avaliação

O trabalho desenvolvido proporcionou atividades de cunho socioeducativo, assistência social, cultural, desportivos de lazer e saúde, como por exemplo: aulas de alfabetização, língua inglesa, informática, grupos de convívio, hidroginástica, atendimento multiprofissional na área de saúde, além de participação em Fóruns, Conferências, Conselhos Municipais e Câmara da Melhor Idade entre outras. Essas ações proporcionaram a integração/interação dos idosos respeitando seus interesses e habilidades, constatado mediante instrumental de listas de presença, o número de atividade realizadas, o nível de envolvimento com as atividades desenvolvidas, convivência social e o fortalecimento de vínculos comunitário contribuindo para um envelhecimento ativo.

6. Outras Atividades Sociais

A seguir elencamos a síntese de outras atividades sociais realizadas pela instituição em 2016.

6.1. Francisco de Assis



Francisco de Assis

Serviço de Proteção Social Básica no Domicílio para Pessoas com Deficiência e Idosas e/ou Demandas Eventuais e Serviço de Repasse de Apoio Material.

A Casa de Oração Missionários da Luz, Entidade Beneficente de Assistência Social, desenvolve Programas e Ações por meio do Serviço de Atenção Domiciliar, a famílias e indivíduos em situação de vulnerabilidade e ou risco social, bem como o Serviço de Apoio Material Emergencial, concedendo em algumas situações benefícios de caráter transitório, após avaliação socioeconômica através do Departamento de Serviço Social, objetivando a inclusão social, sempre viabilizando atender às necessidades de saúde e assistência social básicas da população.

Público Alvo: Pessoas com Deficiência e Idosas, bem como demandas eventuais, que vivenciam situação de vulnerabilidade social e/ou pela ausência de acesso a possibilidades de inserção, habilitação social e comunitária, em especial:

- Beneficiários do Benefício de Prestação Continuada;
- Membros de famílias beneficiárias de programas de transferência de renda.

Período de Funcionamento:

De 2ª a 6ª feira, das 10h00 às 16h20.

Capacidade de Atendimento:

Conforme demanda apresentada para cada atendimento emergencial requerido (doações de cestas básicas e fraldas, bem como empréstimo de equipamentos ortopédicos).

Pessoas Atendidas e Atividades Realizadas:

Apoio Material Fornecido	
47	Empréstimos de Equipamentos Ortopédicos
32	Cestas Básicas Emergenciais

Procedimentos Técnicos	
79	Atendimentos Individuais
03	Encaminhamentos enviados (Cras, Defensoria Pública, Creas)

Observação: Apesar de termos capacidade de atendimento para crianças e adolescentes, em 2016 não tivemos nenhum atendimento para essa faixa etária.

Abrangência Territorial: Município de São José dos Campos.

Recursos Humanos Envolvidos:

Cargo/Função	Quantidade	Vínculo	Carga horária mensal
Coordenador	1	Voluntário	4H/S
Assistente Social	1	CLT	30H/S
Aux. Administrativo	1	CLT	44H/S
Aux. Almojarifado	1	CLT	44H/S

Participação dos Usuários:

Após a realização de triagens, o apoio emergencial é oferecido (equipamentos ortopédicos emprestados, repasse de apoio material) de acordo com a avaliação socioeconômica, segundo os critérios estabelecidos.

Os usuários são recebidos das seguintes formas:

- Procura espontânea;
- Encaminhamento da rede socioassistencial.

6.2. Vida Nova



Apoio a Reabilitação Psicossocial de Dependentes Químicos - Vida Nova.

O objetivo é acolher e garantir tratamento adequado e proteção integral ao dependente químico e seus familiares, através de terapia em grupo, de maneira que este venha a se reestabelecer na sociedade com novos hábitos e institua a valorização à vida.

As ações e serviços de atenção psicossocial serão priorizados mediante Terapia em Grupo, conforme consta na RENASES – Relação Nacional de Ações e Serviços de Saúde – Portaria nº 841/2012 publicada pelo Ministério da Saúde em 02/05/2012.

Público Alvo: Pessoas com necessidades decorrentes do uso, abuso ou dependência de álcool, crack e outras drogas (substâncias psicoativas) e familiares.

Período de Funcionamento: No mínimo uma reunião semanal com o grupo de dependentes químicos e familiares, podendo haver outras atividades, internas e externas, segundo calendário anual próprio.

Capacidade de Atendimento: 20 pessoas.

Pessoas Atendidas e Atividades Realizadas: Atendimentos realizados: Ao longo de 2016 foram realizadas 37 reuniões semanais, que somaram 197 presenças de assistidos às atividades.

Observação: Em 2016 tivemos 04 assistidos internados na Clínica Nova Esperança, dois deles já cumpriram o prazo de 06 meses de internação e voltaram para sua vida normalmente e até onde sabemos estão livres do uso de drogas e álcool.

Apesar de termos capacidade de atendimento para adolescentes, em 2016 não tivemos nenhum atendimento para essa faixa etária.

Abrangência Territorial: Município de São José dos Campos.

Recursos Humanos Envolvidos: O projeto possui 4 (quatro) voluntários ativos, além de contar com a infraestrutura física e com o quadro de pessoal da instituição para a realização de suas atividades. Além disso, a atividade contou com a presença de convidados externos, que também participaram das atividades.

6.3. Amigos da Rua



Serviço de Proteção Social Especial de Média Complexidade: Serviço Especializado em Abordagem Social.

O serviço busca a resolução de necessidades imediatas e promover a inserção na rede de serviços socioassistenciais e das demais políticas públicas na perspectiva da garantia dos direitos.

Segundo o IBGE, os moradores de rua são em torno de 1,8 milhões de pessoas em todo o território nacional, entre crianças, adolescentes, adultos e idosos. São moradores de rua por diversas causas: abandono familiar, situação econômica, desemprego, problema psicológico e conflitos de convivência.

Nem sempre se encontram na rua por opção, podendo ali viver como consequência de uma situação difícil. Atentam-se ao hoje, vivem somente o momento, na maioria das vezes não tem sonhos nem esperanças de mudanças. Enfrentam muitos problemas como dependência química, violência, abusos, gravidez indesejada e aborto.

São pessoas marginalizadas pela sociedade e, infelizmente, é comum assistirmos notícias de agressões e violências praticadas contra estas pessoas.

Público Alvo: Crianças, adolescentes, jovens, adultos, idosos e famílias que utilizam espaços públicos como forma de moradia e/ou sobrevivência.

Período de Funcionamento: Atendimento quinzenal, com distribuição de gêneros de primeira necessidade.

Capacidade de Atendimento: Conforme a demanda encontrada no dia da ação.

Pessoas Atendidas e Atividades Realizadas: Atendimentos realizados: Ao longo de 2016 foram realizadas 08 ações mensais, que somaram **794 pessoas** de atendidas e refeições distribuídas.

Abrangência Territorial: Município de São José dos Campos.

Recursos Humanos Envolvidos: O projeto possui **12 (doze)** voluntários ativos, além de contar com a infraestrutura física para a realização das ações desenvolvidas.

Outros Itens doados como roupas, calçados e kits de higiene: **213 itens**.

6.4. Levando Alegria



Serviço de Proteção Social Básica no Domicílio para pessoas com deficiência e idosas, voltado especificamente para o atendimento de pessoas em situação de vulnerabilidade social residentes em abrigos.

A população idosa vêm aumentando vertiginosamente e, com esta, o número de idosos lotados em abrigos.

A proposta do Levando Alegria é visitar idosos em abrigos de modo a propiciar a estes convívio social e momentos de lazer e descontração, evitando os males causados pelo abandono e isolamento.

Público Alvo: Idosos em acolhidos em ILPI.

Período de Funcionamento: mensal

Capacidade de Atendimento: Conforme a demanda encontrada no dia da ação.

Pessoas Atendidas e Atividades Realizadas: Foram realizadas visitas mensais a Instituições de Longa Permanência, dentre os quais: Casa de Repouso e Apoio Geriátrico Vó Laura, Lar São Vicente de Paula, Lar das Acácias, Associação Beneficente Recanto da Terceira Idade e Sociedade Beneficente Casa do Sol Nascente.

Abrangência Territorial: Município de São José dos Campos.

Recursos Humanos Envolvidos: O projeto possui **20 (vinte)** voluntários ativos.

7. Fontes de Recursos Financeiros

As atividades desenvolvidas pela Casa de Oração Missionários da Luz em 2015 não foram contempladas por nenhum convênio público, federal, estadual ou municipal. Ressaltando que todas as atividades são realizadas com recursos próprios ou provenientes de doações.

A instituição possui as seguintes fontes de recursos:

- 1) Doações de pessoas físicas e jurídicas;
- 2) Eventos beneficentes próprios;
- 3) Participação em eventos de terceiros (festas juninas, almoços para arrecadação de fundos e bailes);
- 4) Receitas de bazares beneficentes;

- 5) Créditos oriundos de notas fiscais paulistas doadas à instituição.
- 6) Recursos públicos, para projetos específicos e segundo plano de trabalho próprio aprovado com o órgão gestor, a saber:
 - a. Convênio Parceria com a Prefeitura Municipal de São José dos Campos para o Centro de Referência do Idoso - Centro, iniciado em janeiro de 2014;
 - b. Projeto aprovado junto ao Conselho Municipal dos Direitos da Criança e do Adolescente;
 - c. Outros recursos do Poder Judiciário e Ministério Público, sempre condicionados a um projeto aprovado.

De todas as fontes de recursos, a mais significativa para a consecução das atividades sociais são os provenientes de doações oriundas do Programa Nota Fiscal Paulista, do Governo do Estado de São Paulo.

8. Recursos Físicos

A instituição possui sua principal infraestrutura constituída da seguinte forma:

- a) Sede Social (própria): edícula de fundos 1 sala de atendimento fraterno, 1 biblioteca, 1 sala de reuniões / evangelização e 1 banheiro; casa na frente com 1 salão, 2 banheiros e 2 salas de atendimento. Sede dos Projetos em SJCampos: área do bazar, 3 cômodos, 3 banheiros, 1 cozinha, 1 área coberta para palestras e atividades manuais e 1 sala para acolhimento mãe e bebê / atendimento psicológico. Todos os ambientes contam com mobília própria para as atividades que realizam.
- b) Obra da Casa de Repouso e Vila Dignidade Nosso Lar (em construção):
 - Salão do Centro de Convivência com 1 salão grande, 6 banheiros, 1 sala de diretoria, 1 espaço da administração com baias, 1 cozinha pequena, 1 área para refeições, 1 área de corte/costura, 1 depósito de alimentos, 1 sala de atendimento, 1 depósito de informática, almoxarifado, depósito de materiais de eventos; 1 depósito de materiais doados;
 - Prédio de apoio para o fornecimento de insumos (fraldas e sabão), oficina de manutenção, casa do zelador;
 - Prédio de dormitórios com seis apartamentos dotados de banheiro, com capacidade para abrigar 20 (vinte) idosos;
 - Vila Dignidade: 3 casas prontas, cada uma com banheiro, quarto, sala, cozinha e área de serviço;
 - Prédio da lavanderia e vestiários, bem como refeitório em construção.

A instituição possui um veículo Minibus Fiat Ducato 2014 com capacidade para 15 passageiros, uma Pick-up Saveiro 2016/2017 e também um veículo Fiat/Uno Fiorino ano 1992.